



## **INFORMAÇÕES IMPORTANTES** **ATENÇÃO**

### **SOBRE A AUTENTICAÇÃO DE DOCUMENTOS**

-Os documentos exigidos neste instrumento editalício **NÃO PODERÃO SER APRESENTADOS EM CÓPIA SEM AUTENTICAÇÃO**, exceto aqueles que permitam conferência pela internet. Desta forma, a empresa que desejar autenticar seus documentos no Município, deverá se apresentar se possível com **ANTECEDÊNCIA** ao horário previsto para início do credenciamento, procurar pelo Setor de Licitações munido dos documentos originais para proceder a autenticação.

-Nenhum documento será autenticado durante o exame **DOS DOCUMENTOS DE HABILITAÇÃO** e será **DESCLASSIFICADA** a empresa que apresentar no “**ENVELOPE DE DOCUMENTAÇÃO**” cópias que não estejam autenticadas em órgão competente ou pelo Município de Piedade do Rio Grande, mesmo se estiver de posse do original, salvo os documentos que permitam conferência pela internet.

### **CONFIRA SEUS DOCUMENTOS ANTES DE FECHAR OS ENVELOPES**

-A ausência de documentos ou a apresentação deles em desacordo com o previsto neste edital **INABILITARÁ** o licitante, salvo as hipóteses do art. 43 da Lei 123/06.

-Não será permitida a inclusão de documentos nos envelopes de “habilitação e proposta” após início da sessão, salvo hipótese do art. 43 da Lei 123/06.

### **CHEGUE MAIS CEDO E EVITE IMPREVISTO - DATA E HORÁRIO DA SESSÃO**

**DATA DA SESSÃO: 01/11/2017**

**HORÁRIO DE INÍCIO DO CREDENCIAMENTO: às 09h**

**ENCERRAMENTO DO CREDENCIAMENTO:** Após abertura do primeiro envelope de proposta ou **MEIA HORA** após início do credenciamento, prevalecendo o que ocorrer primeiro, a critério do Pregoeiro.

### **COMO CHEGAR A PIEDADE DO RIO GRANDE?**

A cidade de Piedade do Rio Grande está localizada a 264 (duzentos e sessenta e quatro) km da capital, Belo Horizonte-MG. Há acesso rodoviário a partir da cidade de Barbacena-MG, pela Rod. MG-338, com distância aproximada de 74 (setenta e quatro) km e destes 15 (quinze) km são de estrada não pavimentada / a partir da cidade de São João Del Rei-MG pelas Rod. 265, 383 e trecho da MG 338 a distância aproximada é de 78 (setenta e oito) km / a partir da Cidade de Madre de Deus de Minas-MG, pela Rod. MG 338, a distância aproximada é de 21 (vinte e um) km. Há também alternativa de duas rotas a partir da cidade de Santana do Garambéu-MG. E uma rota a partir da cidade de Ibiritoga-MG e Santa Rita de Ibitipoca-MG (informações para consulta da melhor rota: tel: (32) 3335-1122 / setor de Licitações).



**PREFEITURA MUNICIPAL DE PIEDADE DO RIO GRANDE**  
**Inscrita no CNPJ sob o nº 18.685.438/0001-16**  
Rua do Rosário, 220 - Centro - Piedade do Rio Grande - MG - Fone (32) 3335 1122 - CEP: 36. 227.000



**EXCLUSIVO PARA MEI, ME, EPP.**

**ATENÇÃO: ESTE PREGÃO É EXCLUSIVO PARA MICROEMPRESAS, MICROEMPREENDEDOR INDIVIDUAL E EMPRESAS DE PEQUENO PORTE, CONFORME EXIGÊNCIA DA LEI COMPLEMENTAR Nº 147, DE 7 DE AGOSTO DE 2014.**

**AS EMPRESAS DE MÉDIO OU GRANDE PORTE QUE PARTICIPAREM OU QUE UTILIZAREM DE DECLARAÇÕES FALSAS PARA PARTICIPAREM DESTA PREGÃO ESTARÃO SUJEITAS ÀS PENALIDADES LEGAIS.**

**EDITAL DE LICITAÇÃO 054/2017**

**PREAMBULO**

A Prefeitura Municipal de Piedade do Rio Grande, com endereço na Rua do Rosário, nº 220, Centro, inscrita no CNPJ 18.685.438/0001-16, isenta de inscrição estadual, torna público através do Pregoeiro, Sr. Cláudio Rodolfo Oliveira, e a Equipe de Apoio da Prefeitura Municipal de Piedade do Rio Grande-MG, designados pela Portaria nº 07/2017 de 02 de janeiro de 2017, a abertura do **PROCESSO LICITATÓRIO Nº. 066/2017**, na modalidade **PREGÃO PRESENCIAL Nº. 050/2017**, nos termos da Lei 10.520/02, Lei Complementar 123/06, Lei Complementar 147/14, bem como os Decretos Municipais, subsidiariamente a Lei 8.666/93 com suas alterações posteriores e demais legislações correlatas. O tipo de julgamento será o de **Menor preço global**, conforme objeto descrito no Anexo I – Termo de Referência.

**DATA DA SESSÃO: 01/11/2017**

**HORÁRIO DE INÍCIO DO CREDENCIAMENTO: às 09h**

**ENCERRAMENTO DO CREDENCIAMENTO:** Após abertura do primeiro envelope de proposta ou **MEIA HORA** após início do credenciamento, prevalecendo o que ocorrer primeiro.

**TIPO DE JULGAMENTO: Menor preço global**

**LOCAL: Sala de Reuniões da Prefeitura Municipal localizada na Rua do Rosário, nº 220, Centro- Piedade do Rio Grande/MG, CEP-36.227-000.**

**I- OBJETO**

1.1- Constitui objeto desta licitação contratação de empresa para prestação de serviços de levantamento cadastral urbano georreferenciado, cadastro imobiliário para atualização de banco de dados do Município de Piedade do Rio Grande-MG, conforme especificação contida no **Anexo I- Termo de Referência**, parte integrante deste edital.

**II-EDITAL**

2.1-Constituem anexos do presente Edital e dele fazem parte integrante:

- a) **Anexo I** - Termo de Referência;
- b) **Anexo II**- Modelo de Carta de Credenciamento;



- c) **Anexo III**- Modelo de Proposta Comercial;
- d) **Anexo IV**- Modelo de Declaração de que não emprega menores de dezoito anos;
- e) **Anexo V**- Modelo de Declaração de ME, EPP, MEI;
- f) **Anexo VI**- Modelo de Declaração de fato impeditivo;
- g) **Anexo VII**- Minuta do Contrato.
- h) **Anexo VIII** - Ficha cadastral e declaração de ciência.

### **III- ÓRGÃO SOLICITANTE**

3.1- Secretaria Municipal de Administração e Finanças

### **IV- CONDIÇÕES DE PARTICIPAÇÃO**

**4.1- Poderão participar desta licitação as pessoas jurídicas do ramo pertinente ao objeto licitado, que atendam às condições estabelecidas neste instrumento editalício, bem como as empresas enquadradas como Microempresa – ME, Empresa de Pequeno Porte – EPP, Microempreendedores Individuais – MEI, nos termos da Lei Complementar n.º147/2014.**

4.2. Poderão participar da Sessão Oficial do Pregão Presencial os representantes efetivamente credenciados.

#### **4.3. NÃO PODERÃO PARTICIPAR DA PRESENTE LICITAÇÃO AS EMPRESAS:**

- a) Suspensa ou impedida de licitar ou contratar com a Administração ou declarada inidônea, por ato do Poder Público, apenada no Inciso III ou IV do art. 87 da Lei 8.666/93;
- b) Com falência declarada em liquidação judicial ou extrajudicial.
- c) As pessoas jurídicas de médio ou grande porte.

4.4. A observância das vedações é de inteira responsabilidade da licitante que, pelo seu descumprimento, se sujeita às penalidades cabíveis.

### **V- APRESENTAÇÃO DOS ENVELOPES DE “PROPOSTA COMERCIAL” E “DOCUMENTAÇÃO DE HABILITAÇÃO”.**

5.1. Os envelopes “Proposta Comercial” e “Documentação de Habilitação” deverão ser entregues o Pregoeiro no momento do Credenciamento para este certame, em envelopes distintos, colados e indevassáveis, sob pena de desclassificação, contendo em sua parte externa, as seguintes informações:

#### **ENVELOPE Nº. 01**

**À PREFEITURA DE PIEDADE DO RIO GRANDE**  
**PROCESSO LICITATÓRIO Nº 066/2017**  
**PREGÃO PRESENCIAL Nº. 050/2017**  
**“PROPOSTA DE PREÇOS”**  
**RAZÃO SOCIAL E ENDEREÇO**

#### **ENVELOPE Nº. 02**

**À PREFEITURA DE PIEDADE DO RIO GRANDE**  
**PROCESSO LICITATÓRIO Nº. 066/2017**  
**PREGÃO PRESENCIAL Nº. 050/2017**



## “DOCUMENTAÇÃO” RAZÃO SOCIAL E ENDEREÇO

### VI- CREDENCIAMENTO

6.1- O credenciamento iniciar-se-á a no horário e data indicados no preâmbulo deste Edital e encerrará com a abertura do primeiro envelope de proposta ou **MEIA HORA** após início do credenciamento, prevalecendo o que ocorrer primeiro.

**6.2- A empresa interessada deverá apresentar o contrato social e a última alteração contratual em caso de alteração contratual não consolidada, ou outro instrumento de registro comercial em vigor, registrado na Junta Comercial ou Certificado da Condição de Microempreendedor Individual ou ato constitutivo registrado no Cartório de Registro Civil de Pessoas Jurídicas.**

6.2.1. O instrumento apresentado no subitem 6.2. está dispensado de ser reapresentado no envelope de Habilitação por já constar no credenciamento. Porém, será analisado, na fase de Habilitação, com o valor de documento de regularidade Jurídica.

6.3. Os representantes das Empresas deverão se apresentar para credenciamento junto ao Pregoeiro, devidamente munidos de **carteira de identidade** ou documento legal equivalente e **carta de credenciamento (Anexo II)** ou **procuração pública** lavrada em órgão competente, dando poderes para apresentar proposta, formular lances e praticar todos os atos em direito admitidos e pertinentes ao certame em nome do licitante.

6.3.1. Os sócios legais das empresas com poderes para exercerem direitos e assumir obrigações estão dispensados de apresentarem carta de credenciamento.

6.4. O sócio, proprietário ou dirigente da Empresa licitante deverá apresentar carteira de identidade ou documento legal equivalente.

6.5. O credenciamento do licitante ou de seu representante legal junto ao Pregoeiro implica a responsabilidade legal pelos atos praticados e a presunção de sua capacidade legal para realização das transações inerentes ao Pregão Presencial.

6.6. Deverá ser apresentada junto ao credenciamento, **DECLARAÇÃO DE INEXISTÊNCIA DE FATO IMPEDITIVO**, conforme (Anexo VI) e **FICHA CADASTRAL** (conforme Anexo VIII) contendo os dados do email oficial da proponente, telefone, dados bancários da empresa (se houver) e a declaração de ciência por este dados.

6.7. As ME, EPP e MEI que desejarem usufruir dos direitos concedidos pela Lei Complementar 123/06 deverão apresentar declaração conforme modelo(Anexo V).

6.8. As empresas que não tiverem representante para participação da Sessão Pública do Pregão deverão apresentar os documentos relacionados no item 6.2, 6.6 e 6.7 em envelope separado identificado como envelope de credenciamento e terão seus preços finais registrados de acordo com os apresentados nas Propostas Comerciais e, automaticamente, não poderão questionar sobre possíveis recursos administrativos.

6.9. Os documentos exigidos neste instrumento editalício **NÃO PODERÃO SER APRESENTADOS EM CÓPIA SEM AUTENTICAÇÃO**, exceto aqueles que permitam conferência pela internet. Desta forma, a empresa que desejar autenticar seus documentos no Município, deverá se possível apresentar com **ANTECEDÊNCIA** ao horário previsto para início do credenciamento, procurar pelo Setor de Licitações munido dos documentos originais para proceder a autenticação.



**PREFEITURA MUNICIPAL DE PIEDADE DO RIO GRANDE**  
**Inscrita no CNPJ sob o nº 18.685.438/0001-16**

Rua do Rosário, 220 - Centro - Piedade do Rio Grande - MG - Fone (32) 3335 1122 - CEP: 36. 227.000



6.10. A fase de credenciamento tem por finalidade verificar se o representante da proponente detém poderes para apresentar proposta de preço, documentos habilitatórios, propor lances, interpor recurso e praticar os demais atos durante a Sessão. E tem por objetivo realizar o cadastro prévio da empresa no Sistema que se realiza o Pregão Presencial (SH3). Portanto, na caberá nesta fase, a qualquer proponente, apresentar alegações quanto ao documento jurídico, da concorrente, apresentado em cumprimento ao subitem 6.2, bem como contestar a declaração de idoneidade apresentada. Já que, na fase de habilitação, será aberta oportunidade para realizar eventuais questionamentos.

6.11. O não credenciamento de um representante da proponente para a sessão, por qualquer razão legal, não impedirá a pessoa jurídica interessada de participar da licitação. Desde que entregue os envelopes de proposta e habilitação e todos os documentos/proposta estejam assinados por representante com poderes legais para ofertar a proposta/habilitação.

## **VII-DOS ENVELOPES DE PROPOSTA E HABILITAÇÃO**

7.1. Aberta a sessão que será conduzida pelo Pregoeiro e Equipe de Apoio, esta fará conferência dos envelopes dos licitantes credenciados, quanto a sua inviolabilidade, momento em que dar-se-á início a fase de classificação com a abertura do (ENVELOPE Nº1).

## **VIII-DOS ENVELOPES DE PROPOSTA**

8.1. Aberta a sessão que será conduzida pelo Pregoeiro e Equipe de Apoio, esta fará conferência dos envelopes dos licitantes credenciados, quanto a sua inviolabilidade, momento em que dar-se-á início a fase de classificação com a abertura do (ENVELOPE Nº1).

### **8.2. A proposta deverá apresentar:**

- a) **Preço global dos serviços** em numeral e facultativamente por extenso, contendo especificações detalhadas do objeto cotado, com todas as características de acordo com a descrição contida no **Anexo I (Termo de Referência)** do presente edital;
- b) Prazo de validade da proposta não inferior a 60 (sessenta) dias, contados a partir da data de apresentação;
- c) Declaração que no (s) preço (s) proposto (s) estão incluídas todas as despesas com transporte, equipamentos, mão de obra, hospedagem e alimentação de funcionários, além de taxas, tributos, impostos, entre outras despesas pertinentes;
- d) Os preços devem ser expressos em moeda corrente do país com duas 02 casas decimais.
- e) O valor máximo aceitável para a presente contratação será de R\$ 25.000,00 (vinte e cinco mil reais), não se admitindo contratação com valor superior.

8.3. Serão desclassificadas as propostas que não se enquadrem nas especificações exigidas ou que apresentarem preços excessivamente superiores ao preço estimado.

8.4. Não caberá ao pregoeiro declarar a inexecuibilidade da proposta da licitante, havendo dúvida quanto a preço inexequível (excessivamente abaixo do estimado), ficará facultado ao licitante a possibilidade de comprovar a exequibilidade da sua proposta e solicitar a desclassificação no item ou declarar que a empresa é capaz de entregar no preço proposto, assumindo a responsabilidade pelo fornecimento. Ambos os casos deverão ser relatados em ata da sessão.



8.5. A proposta poderá ser conforme o modelo **Anexo III** ou ser apresentada de outra forma desde que atendida às exigências deste edital.

8.6. A ausência de validade da proposta não implicará na desclassificação da empresa, desde que a mesma declarar em ata da sessão que acata o prazo de validade de 60 dias para sua proposta.

## **IX- DA HABILITAÇÃO - DOCUMENTOS QUE DEVERÃO CONSTAR NO ENVELOPE 02 (HABILITAÇÃO)**

### **9.1. Da Apresentação de CRC do Município de Piedade do Rio Grande-MG, SICAF E CAGEF/MG (não obrigatório/opcional):**

9.1.1. Os licitantes poderão substituir os documentos de habilitação, que constem do Certificado de Registro Cadastral – CRC do Município de Piedade do Rio Grande-MG., ou que constem do Sistema de Cadastramento Unificado de Fornecedores - SICAF ou que constem do Cadastro Geral de Fornecedores - CAGEF/MG, do Governo do estado de Minas Gerais.

9.1.1.1. Para atendimento ao subitem acima, a empresa deverá apresentar, em plena validade, o CRC ou SICAF ou CAGEF/MG, de forma completa e que seja possível identificar quais documentos pertencem ao cadastramento, com as referidas datas de validade, devendo renovar aqueles que eventualmente estejam vencidos.

### **9.2-REGULARIDADE JURÍDICA**

9.2.1 Será julgado como documento jurídico o instrumento apresentado no cadastramento, conforme exigido no subitem 6.2. Portanto, não se faz necessária apresentação de nova cópia deste instrumento no envelope de habilitação.

### **9.3-Regularidade Fiscal e trabalhista:**

- 9.3.1. CNPJ da Empresa;
- 9.3.2. Prova de regularidade para com a Fazenda Municipal do domicílio ou sede do licitante;
- 9.3.3. Prova de regularidade para com a Fazenda Estadual;
- 9.3.4. Prova de regularidade para com a União ou Certidão Negativa dívida ativa da União;
- 9.3.5. Prova de regularidade relativa ao Fundo de Garantia por Tempo de Serviço - FGTS, emitida pela Caixa Econômica Federal (CRF);
- 9.3.6. Certidão Negativa de Débitos Trabalhistas.

### **9.4-DISPOSTO NO INCISO XXXIII DO ART. 7º DA CONSTITUIÇÃO FEDERAL:**

9.4.1. Declaração expressa de que o licitante não emprega trabalhador nas situações previstas no inciso, XXXIII do art. 7º da Constituição Federal, assinada pelo representante legal do licitante (Modelo- **Anexo IV**);

### **9.5-Qualificação Econômico-Financeira:**

9.5.1. Certidão Negativa de Falência expedida pelo Distribuidor da Sede da Pessoa Jurídica, com data de emissão igual ou inferior a 120 dias a contar da data de abertura das Propostas e habilitações.

### **9.6-Qualificação Técnica:**

9.6.1. **CERTIDÃO DE REGISTRO E QUITAÇÃO DA EMPRESA JUNTO AO CREA OU CAU** em plena validade;



9.6.2. **APRESENTAÇÃO DE COMPROVAÇÃO DE VÍNCULO DO RESPONSÁVEL TÉCNICO** da empresa, mediante apresentação de documento comprobatório de que o profissional pertence ao **quadro permanente de funcionário da empresa** ou quadro societário da proponente ou por meio de **contratado de trabalho** ou através de **declaração/atestado**, firmado e assinado pelo responsável da empresa e o profissional, garantindo ao Município que o mesmo será contratado, em conformidade com a legislação trabalhista, para executar a obra objeto, caso a empresa seja a vencedora do certame.

9.7. Os documentos exigidos neste instrumento editalício **NÃO PODERÃO SER APRESENTADOS EM CÓPIA SEM AUTENTICAÇÃO**, exceto aqueles que permitam conferência pela internet. Desta forma, a empresa que desejar autenticar seus documentos no Município, deverá se possível apresentar com **ANTECEDÊNCIA** ao horário previsto para início do credenciamento, procurar pelo Setor de Licitações munido dos documentos originais para proceder a autenticação.

9.8. Nenhum documento será autenticado durante a análise dos documentos de habilitação e será **DESCLASSIFICADA** a empresa que apresentar no “**ENVELOPE DE DOCUMENTAÇÃO**” cópias que não estejam autenticadas em órgão competente ou pelo Município de Piedade do Rio Grande, mesmo se estiver de posse do original, salvo os documentos que permitam conferência pela internet.

9.9. A ausência de documento ou a apresentação dos documentos em desacordo com o previsto neste edital inabilitará o licitante, salvo hipótese do art. 43 da Lei 123/06.

9.10. Não será permitida a inclusão de documentos nos envelopes de “habilitação e proposta” após início da sessão, salvo hipótese de renovação de documento fiscal, em conformidade com o edital e o art. 43 da Lei 123/06.

9.11. Os documentos deverão ser apresentados na ordem conforme o edital, visando o bom andamento do certame.

## **X-PROCEDIMENTOS DA SESSÃO DO PREGÃO**

10.1. A licitação será processada e julgada em consonância com a legislação do preâmbulo deste Edital, com exclusividade para as Empresas de Pequeno Porte, Microempresas e Microempreendedor Individual, conforme previsto na Lei Complementar n.º 147/2014.

10.1.2. Após a abertura do primeiro envelope de “Proposta Comercial” não mais se admitirá credenciamento.

### **10.2-Classificação das Propostas Comerciais**

10.2.1. Abertos os envelopes de Propostas Comerciais, estas serão analisadas verificando o atendimento a todas as especificações e condições estabelecidas neste Edital e seus Anexos, sendo imediatamente desclassificadas aquelas que estiverem em desacordo;

10.2.2. O autor da oferta de valor mais baixo e das ofertas com preço de até 10% (dez por cento) superiores aquela serão classificados para participarem dos lances verbais;

10.2.3. Se não houver no mínimo 03 (três) propostas comerciais nas condições definidas no subitem anterior, ao Pregoeiro classificará as melhores propostas subsequentes, até o máximo de 03 (três),



**PREFEITURA MUNICIPAL DE PIEDADE DO RIO GRANDE**  
**Inscrita no CNPJ sob o nº 18.685.438/0001-16**

Rua do Rosário, 220 - Centro - Piedade do Rio Grande - MG - Fone (32) 3335 1122 - CEP: 36. 227.000



para que seus autores participem dos lances verbais, quaisquer que sejam os preços oferecidos nas propostas apresentadas;

**10.3-Lances Verbais:**

10.3.1. Aos licitantes classificados, será dada a oportunidade de nova disputa, por meio de lances verbais e sucessivos, de valores distintos, a partir do autor da proposta classificada de maior preço e os demais;

10.3.2. Se duas ou mais propostas, em absoluta igualdade de condições, ficarem empatadas, o desempate ocorrerá através de sorteio, exceto na situação prevista no § 2º do art.44, da LC 123, de 14 dezembro de 2006.

10.3.3. A desistência em apresentar lance verbal, quando convocado pelo Pregoeiro, implicará na exclusão do licitante da etapa de lances verbais e na manutenção do último preço apresentado pelo licitante, o outro registrado, para efeito de posterior ordenação das propostas;

10.3.4. Havendo apenas uma oferta e desde que atenda a todos os termos do edital e que seu preço seja compatível com os valores praticados no mercado, essa poderá ser aceita.

**10.4-Julgamento**

10.4.1. Para julgamento e classificação das propostas, será adotado o critério de menor preço global, observando as especificações técnicas e parâmetros mínimos de desempenho e qualidade definidos no edital.

**10.4.2.** Após aplicação da Lei Complementar n.º 123/2006 e 147/2014, dará início à negociação pelo Pregoeiro e empresa licitante detentora do menor preço global.

10.4.3. Ao declarar encerrada a etapa competitiva e ordenadas as ofertas, o Pregoeiro examinará a aceitabilidade da primeira classificada, quanto ao objeto e valor, decidindo motivadamente a respeito.

10.4.4. Em havendo apenas uma oferta e desde que atenda a todos os termos do edital e que seu preço seja compatível com o valor estimado da contratação, esta poderá ser aceita;

10.4.5. Apurada a melhor proposta que atenda ao Edital, o Pregoeiro deverá negociar particularmente com o detentor da mesma para que seja obtido melhor preço.

10.4.6. Sendo aceitável a oferta de **Menor preço global**, será aberto o envelope contendo a documentação de habilitação do licitante que a tiver formulado, para confirmação das suas condições habilitatórias;

10.4.7. Constatado o atendimento pleno às exigências, será declarado o licitante vencedor, sendo-lhe adjudicado o objeto proposto;

10.4.8. Se a proposta não for aceitável ou o licitante não atender às exigências habilitatórias, o Pregoeiro examinará a oferta subsequente, verificando a sua aceitabilidade e procedendo a verificação das condições de habilitação do licitante, na ordem de classificação, e, assim, sucessivamente, até a apuração de uma que atenda ao edital, sendo o respectivo licitante declarado vencedor e a ele adjudicado o objeto deste edital.





**PREFEITURA MUNICIPAL DE PIEDADE DO RIO GRANDE**  
**Inscrita no CNPJ sob o nº 18.685.438/0001-16**

Rua do Rosário, 220 - Centro - Piedade do Rio Grande - MG - Fone (32) 3335 1122 - CEP: 36. 227.000



10.4.9. Os licitantes remanescentes poderão ser convocados para assinarem o Contrato, caso ocorra à desistência do primeiro colocado ou cancelamento do instrumento contratual.

10.4.10. Da reunião lavrar-se-á Ata circunstanciada da sessão, na qual serão registrados todos os atos do procedimento e as ocorrências relevantes e que, ao final, será assinada pelo Pregoeiro Equipe de Apoio e pelos licitantes presentes que desejarem.

10.4.11. Decididos os recursos ou transcorrido “in albis” o prazo para sua interposição e após assinatura da Ata pelo licitante vencedor, o Pregoeiro deixará à disposição dos licitantes julgados desclassificados os envelopes “**DOCUMENTAÇÃO DE HABILITAÇÃO**”, para retirá-los.

## **XI-IMPUGNAÇÕES E RECURSOS**

11.1. Até 02(dois) dias úteis antes da data fixada para o recebimento dos envelopes, qualquer pessoa poderá solicitar esclarecimentos, providências ou impugnar o ato editalício do pregão.

11.2. A apresentação de impugnação contra o edital poderá ser recebida por meio eletrônico, se enviada pelo email oficial da impugnante, endereçada ao email oficial do Município ([licitacao@piedadedoriogrande.mg.gov.br](mailto:licitacao@piedadedoriogrande.mg.gov.br)) e conter os elementos necessários para o processamento e julgamento na forma e nos prazos previstos em lei.

11.3. Acolhida a petição contra o ato editalício, será designada nova data para a realização do certame.

11.4. Declarado o vencedor, qualquer licitante poderá manifestar imediata e motivadamente a intenção de recorrer, cuja síntese será lavrada em ata, sendo concedido o prazo de 03 (três) dias, para apresentação das razões do recurso, ficando os demais licitantes, desde logo, intimados para apresentar contrarrazões em igual número de dias, que começarão a correr do término do prazo do recorrente, sendo-lhes assegurada vista imediata dos autos, na sala de Licitação.

11.5. O licitante poderá também apresentar as razões do recurso no ato do Pregão, as quais serão reduzidas a termo na respectiva ata, ficando todos os demais licitantes desde logo intimados para apresentar contrarrazões no prazo de 03 (três) dias, contados da lavratura da Ata, sendo-lhes assegurada vista imediata dos autos.

11.6. A falta de manifestação imediata e motivada do licitante importará a decadência do direito de recurso.

11.7. O acolhimento de recurso importará a invalidação apenas dos atos insuscetíveis de aproveitamento.

11.8. O resultado do recurso será divulgado mediante afixação no quadro de avisos deste órgão e comunicado a todos os licitantes via fac-símile ou correio eletrônico (e-mail).

11.9. Não serão reconhecidos os recursos encaminhados por email, fax ou outro meio eletrônico, já que para estes é aberto prazo legal suficiente para protocolização do original no Município.



## **XII-ADJUDICAÇÃO E HOMOLOGAÇÃO**

12.1. A adjudicação do objeto licitado será feita pelo **menor preço global**.

12.2. Inexistindo manifestação recursal, o Pregoeiro adjudicará o objeto ao licitante vencedor, competindo à autoridade superior homologar o procedimento licitatório.

## **XIII- DO SERVIÇO E PAGAMENTO**

13.1. O Serviço será prestado conforme exigências contidas no Anexo I – Termo de Referência.

13.2. A prestação de serviços referente ao levantamento cadastral urbano georreferenciado, cadastro imobiliário e atualização de banco de dados, será realizada em uma área de aproximadamente de 108 ha (cento e oito hectares) e 1500 imóveis no Município de Piedade do Rio Grande-MG.

13.3. Levantamento Cadastral Georreferenciado de todos os imóveis (lotes e áreas construídas);

13.4. Confecção de planta(s) detalhando todos os imóveis, onde deverá constar a área total de cada lote e sua respectiva área construída;

13.5. Disponibilização de todos os arquivos digitais contendo os dados levantados;

13.6. Implantação de aproximadamente 20 marcos geodésicos (Datum SIRGAS2000);

13.7. Uma fotografia frontal de cada casa pertencente à área urbana do Município;

13.8. Cadastramento completo de todos os imóveis, junto ao CPF e nome completo do proprietário, dispensada a realização de busca cartorial;

13.9. Anotação de Responsabilidade Técnica (ART) em nome da empresa contratada, emitida pelo CREA ou CAU;

13.10. Acompanhamento e supervisão à contratante por pelo menos 2 (duas) visitas ao Município por mês, por um período de 6 meses, referente aos serviços prestados.

13.11. Os serviços deverão ser executados no prazo máximo de 60 (sessenta) dias a partir da assinatura do contrato e emissão da ordem de serviços que ocorrerão na mesma data.

13.12. O pagamento do objeto será efetuado mediante apresentação da nota fiscal ao Setor Contábil e poderá ser dividido em até 03 (três) parcelas iguais, conforme abaixo:

a) **Primeira Parcela:** até 10 (dez) dias após a entrega completa dos serviços devidamente aprovados e recebidos pelo Município sem qualquer ressalva;

b) **Segunda Parcela:** 30 (trinta) dias após o pagamento da primeira parcela;

c) **Terceira Parcela:** 30 (trinta) dias após o pagamento da segunda parcela.

13.13. Os pagamentos poderão ser suspensos ou sofrerem alterações caso haja ocorrências de força maior ou descumprimento contratual ou atrasos na prestação dos serviços pactuados.

13.14. Em caso de irregularidade na emissão dos documentos fiscais, o prazo de pagamento será contado a partir de sua reapresentação, desde que devidamente regularizados.

13.15. Nenhum pagamento será efetuado à detentora enquanto pendente de liquidação qualquer obrigação financeira decorrente de penalidade ou inadimplência, sem que isso gere direito a reajustamento de preços.

13.16. Da nota fiscal deverá constar o número da conta- corrente do licitante, banco e número da agência para fins de pagamento.

13.17. Deverão estar incluídas nos custos dos serviços, todas as despesas necessárias, sem quaisquer ônus para Administração, com transporte e deslocamento, hospedagem e estadia, alimentação, material de trabalho, taxas, tributos, impostos, entre outras despesas pertinentes.

## **XIV-DA DOTAÇÃO ORÇAMENTÁRIA OU RECURSOS FINANCEIROS**



14.1. As despesas com a presente contratação correrão à conta da Dotação Orçamentária a seguir: 02.002.000.04.122.2.011.3.3.90.39.00 Ficha 40.

14.2. O empenho de dotações orçamentárias suplementares, ou dotações referentes ao próximo exercício, não caracteriza sua alteração contratual, podendo ser registrado por simples apostila dispensando a celebração de aditamento consoante faculdade incerta no art. 65 § 8º da Lei 8666/93.

#### **XV-SANÇÕES ADMINISTRATIVAS**

15.1. **O LICITANTE** que apresentar documentação falsa, ensejar o retardamento da execução do objeto do certame, não mantiver a proposta, comportar-se de modo inidôneo ou cometer fraude fiscal ficará impedido de licitar e contratar com a Administração Municipal pelo prazo de até cinco anos, sem prejuízo das demais cominações legais.

15.2. A **CONTRATADA** que ensejar o retardamento da execução do objeto contratual, não mantiver a proposta, falhar ou fraudar sua execução, comportar-se de modo inidôneo ou cometer fraude fiscal, ficará impedida de licitar e contratar com a Administração e será descredenciada dos sistemas de cadastramento a que estiver inscrito, pelo prazo de até 5 (cinco) anos, sem prejuízo das multas previstas no Contrato e demais cominações legais.

15.3. Nos casos previstos no item anterior deste Título será aplicado o disposto na Lei Federal nº 12.846, de 1º de agosto de 2013.

#### **15.4. Ficam estabelecidas as seguintes sanções:**

15.4.1. Advertência;

15.4.2. Suspensão dos pagamentos, até a regularização dos fatos geradores das penalidades;

15.4.3. O prazo para apresentação da defesa prévia das penalidades aplicadas será de 03 (três) dias úteis, contados da data de recebimento da notificação.

#### **15.5. Ficam estabelecidos os seguintes percentuais de multas:**

15.4.1. 2% por dia sobre o valor total da contratação, no caso de atraso na prestação dos serviços, sem justa causa;

15.4.2. 10% sobre o valor total estimado da contratação, no caso de inadimplência parcial de algum serviço ou das determinações pactuadas, sem justificativa aceita pela administração;

15.4.3. 10% sobre o valor total estimado da contratação, no caso de má qualidade dos serviços entregues que cause atraso ou prejuízos para o Município;

15.4.4. 20% sobre o valor total estimado da contratação, no caso da adjudicatária injustificadamente desistir de assinar o contrato ou inadimplência total das determinações pactuadas ou causar a sua rescisão do contrato, sem justificativa aceita pela administração;

15.5.4. O valor das multas aplicadas deverá ser descontado dos pagamentos devidos, sendo automaticamente suspensos os por vir e, caso sejam estes insuficientes, a diferença deverá ser paga pela Empresa por meio de guia emitida pela Prefeitura, no prazo máximo de 03 (três) dias úteis a contar da data da sua aplicação.

15.5.5. Declaração de inidoneidade para licitar ou contratar com a Administração Pública enquanto perdurarem os motivos determinantes da punição ou até que seja promovida a reabilitação perante a própria autoridade que aplicou a penalidade, sem prejuízo das multas previstas no Contrato.

15.5.6. As sanções previstas, face à gravidade da infração, poderão ser aplicadas cumulativamente.



**PREFEITURA MUNICIPAL DE PIEDADE DO RIO GRANDE**  
**Inscrita no CNPJ sob o nº 18.685.438/0001-16**

Rua do Rosário, 220 - Centro - Piedade do Rio Grande - MG - Fone (32) 3335 1122 - CEP: 36. 227.000



15.5.7. Além das penalidades citadas, a licitante vencedora ficará sujeita no que couber, às demais penalidades referidas no Capítulo IV da Lei nº. 8.666/93.

15.5.8. Comprovado impedimento ou reconhecida força maior, devidamente justificado e aceito pela Administração Municipal, a contratada ficará isenta das penalidades mencionadas.

## **XVI-CONDIÇÕES ESPECIAIS**

### **16.1. Da Participação de Microempresa, Empresa de Pequeno Porte, Microempreendedor Individual.**

16.1.1. Nos termos dos artigos 42 e 43 da Lei Complementar nº123, de 14/12/2006, as ME, EPP e MEI, deverão apresentar toda a documentação exigida para efeito de comprovação de regularidade fiscal, mesmo que esta apresente alguma restrição.

16.1.1.1. Para efeito do subitem acima, o CRC do Município de Piedade do Rio Grande-MG, o SICAF e CAGEF-MG, serão aceitos em substituição a documentação fiscal, desde que neles constem as informações sobre o documento com restrição.

16.1.2. Havendo alguma restrição na comprovação da regularidade fiscal, será assegurado o prazo de 5 (cinco) dias úteis, cujo termo inicial corresponderá ao momento em que o proponente for declarado o vencedor do certame, prorrogável por igual período, a critério da administração pública, para a regularização da documentação, pagamento ou parcelamento do débito e emissão de eventuais certidões negativas ou positivas com efeito de certidão negativa.

16.1.3. A não-regularização da documentação no prazo previsto implicará decadência do direito à contratação, sem prejuízo das sanções previstas no art. 81 da Lei 8.666, de 21 de junho de 1993, sendo facultado à Administração convocar os licitantes remanescentes, na ordem de classificação, para contratação, ou revogar a licitação.

## **XVII-DA CONTRATAÇÃO E RESCISÃO**

17.1. Homologado o procedimento licitatório, o representante legal da proposta vencedora será convocado pela (s) secretaria (s) requisitante (s), para firmar o Contrato, conforme **Minuta contida no Anexo VII.**

17.1.1. A convocação poderá ser feita através de email oficial do Município ([contratosoficial@piedadedoriogrande.mg.gov.br](mailto:contratosoficial@piedadedoriogrande.mg.gov.br)) endereço ao email oficial da contratada, na qual poderá opinar por comparecer ao Município para assinar o termo ou remetê-lo a Prefeitura Municipal de Piedade do Rio Grande, em 03 (três) vias de igual teor, devidamente impressas e assinadas/rubricadas, respeitando sempre o prazo estipulado para assinatura e entrega do instrumento ao Município.

17.2. A licitante vencedora deverá comprovar a manutenção das condições demonstradas para habilitação para assinar o Contrato.

17.3. Caso o adjudicatário não apresente situação regular no ato da assinatura do Contrato, ou recuse-se a assiná-lo a Administração aplicar-se-á o disposto no inciso XXIII do Art. 4º da Lei Federal 10.520/2002, podendo ainda, negociar o desconto nos preços, conforme disposto no Inciso XVII do Art. retro citado.



**PREFEITURA MUNICIPAL DE PIEDADE DO RIO GRANDE**  
**Inscrita no CNPJ sob o nº 18.685.438/0001-16**

Rua do Rosário, 220 - Centro - Piedade do Rio Grande - MG - Fone (32) 3335 1122 - CEP: 36. 227.000



17.4. O representante legal da proposta vencedora deverá assinar o Contrato dentro do prazo máximo de 05 (cinco) dias a contar do recebimento da comunicação.

17.5. Qualquer solicitação de prorrogação de prazo para assinatura do Contrato ou instrumento equivalente, decorrente desta licitação, somente será analisada se apresentada antes do decurso do prazo para tal e devidamente fundamentada.

17.6. O Contrato a ser firmado entre o Município de Piedade do Rio Grande/MG e a licitante vencedora incluirá as condições estabelecidas neste Edital, seus anexos e legislação pertinente para a fiel execução do objeto licitado.

17.7. O Contrato poderá ser rescindido nos casos enumerados no art. 78 da Lei 8666/93, podendo ser determinado por ato unilateral e escrito da Administração, nas hipóteses dos incisos I ao XII e XVII do referido artigo.

17.8. O Contrato, bem como os direitos e obrigações deles decorrentes, não poderá ser subcontratado, cedido ou transferido, total ou parcialmente, nem ser executado em associação da contratada com terceiros, sem autorização prévia da Administração Municipal, por escrito, sob pena de aplicação de sanção, inclusive rescisão contratual.

17.9. Operações de reorganização empresarial, tais como fusão, cisão e incorporação, ocorridas durante a vigência do Contrato, deverão ser comunicadas à Administração Municipal e, na hipótese de restar caracterizada a frustração das regras e princípios disciplinadores das licitações e contratos administrativos, ensejará o cancelamento do Contrato.

17.10. A inexecução total ou parcial na entrega do objeto licitado ensejará a rescisão contratual, bem como nos casos previstos no art. 78 e 79 da Lei Federal 8.666/93 e alterações posteriores, ficando a cargo da Administração Municipal a aplicação das penalidades cabíveis.

17.11. O Contrato a ser firmado em decorrência desta licitação poderá ser resolvido a qualquer tempo independente de notificações ou interpelações judiciais ou extrajudiciais, com base nos motivos previstos nos art. art. 77 e 78, na forma do art. 79 da Lei Federal n.º. 8666/93 e suas alterações.

17.12. O Contrato poderá ser alterado nos termos do art. 65 da Lei 8666/93.

## **XVIII DISPOSIÇÕES GERAIS**

18.1. O licitante é responsável pela fidelidade e legitimidade das informações prestadas e dos documentos apresentados em qualquer fase desta licitação. A falsidade de qualquer documento apresentado ou a inverdade das informações nele contidas implicará na imediata desclassificação ou inabilitação do licitante, ou a rescisão contratual, sem prejuízo das sanções administrativas, civis e penais cabíveis.

18.2. A apresentação da Proposta Comercial pressupõe pleno conhecimento e atendimento às exigências de habilitação previstas no Edital. O licitante, ainda, será responsável por todas as transações que forem efetuadas em seu nome no Pregão Presencial, assumindo como firme e verdadeira sua proposta e lances.

18.3. O desatendimento de exigências formais, não essenciais, não importará no afastamento do proponente, desde que seja possível a aferição da sua habilitação e a exata compreensão da sua proposta.



**PREFEITURA MUNICIPAL DE PIEDADE DO RIO GRANDE**  
**Inscrita no CNPJ sob o nº 18.685.438/0001-16**

Rua do Rosário, 220 - Centro - Piedade do Rio Grande - MG - Fone (32) 3335 1122 - CEP: 36. 227.000



18.4. As normas que disciplinam este Pregão serão sempre interpretadas em favor da ampliação da disputa entre os proponentes, desde que não comprometam a lisura da licitação, o interesse da Administração, a finalidade e a segurança da contratação. Desta forma, serão desprezados erros considerados irrisórios, de meras formalidades ou falhas sanáveis, desde que não contrariem as determinações do edital.

18.5. Na análise da documentação e no julgamento das propostas de preço, o Pregoeiro poderá, a seu critério, solicitar o assessoramento técnico de órgãos ou de profissionais especializados.

18.6. Toda a documentação apresentada neste ato editalício e seus anexos são complementares entre si, de modo que qualquer detalhe que se mencione em um documento e se omita em outro será considerado especificado e válido.

18.7. Se houver solicitação de documentos, para promoção de diligência em conformidade com a lei, estes poderão ser enviados, no momento da sessão, *via fac-símile*, e, posteriormente, deverão ser enviados ao Pregoeiro em até 48 (quarenta e oito) horas, em original ou em cópia autenticada por cartório, sendo possível, ainda, a autenticação dos mesmos pelo Pregoeiro ou Equipe de Apoio mediante apresentação do original;

18.7.1. O não cumprimento da diligência poderá ensejar a inabilitação do licitante ou a desclassificação da proposta.

18.8. A participação do licitante nesta licitação implica no conhecimento integral dos termos e condições inseridos neste instrumento editalício, bem como das demais normas legais que disciplinam a matéria, não se admitindo argumentos de desconhecimento de tais instrumentos.

18.9. A presente licitação não importa, necessariamente, em contratação, podendo a Prefeitura Municipal de Piedade do Rio Grande-MG, revogá-la, no todo ou em parte, por razões de interesse público, derivada de fato superveniente comprovado ou anulá-la por ilegalidade, de ofício ou por provocação, mediante ato escrito e fundamentado, disponibilizado no sistema para conhecimento dos participantes da licitação, sem que isso acarrete multa para administração.

18.10. A Prefeitura poderá prorrogar, a qualquer tempo, os prazos para recebimento das propostas ou para sua abertura.

18.11. Cópia deste instrumento editalício estará disponível na internet, no site [www.piedadedoriogrande.mg.gov.br](http://www.piedadedoriogrande.mg.gov.br) e também poderá ser obtida junto ao setor de licitações, no endereço especificado no caput deste edital.

18.12. As empresas e/ou representantes que adquirirem o instrumento editalício via internet se obrigam a acompanhar as publicações referentes ao processo no site [www.piedadedoriogrande.mg.gov.br](http://www.piedadedoriogrande.mg.gov.br) ou na Imprensa Oficial, com vista a possíveis alterações e avisos.

18.13. Os pedidos de esclarecimentos sobre o edital poderão ser feitos através do telefone (32)3335-1122 ou pela email: [licitacao@piedadedoriogrande.mg.gov.br](mailto:licitacao@piedadedoriogrande.mg.gov.br).

18.14. Fica eleito o foro da Comarca de Barbacena, Estado de Minas Gerais, para solucionar quaisquer questões oriundas desta licitação.

Município de Piedade do Rio Grande, 23 de outubro de 2017.

**Cláudio Rodolfo Oliveira**  
**Pregoeiro**



**PREFEITURA MUNICIPAL DE PIEDADE DO RIO GRANDE**  
**Inscrita no CNPJ sob o nº 18.685.438/0001-16**  
Rua do Rosário, 220 - Centro - Piedade do Rio Grande - MG - Fone (32) 3335 1122 - CEP: 36. 227.000



## ANEXO I - TERMO DE REFERÊNCIA

**PROCESSO LICITATÓRIO Nº. 066/2017**  
**PREGÃO PRESENCIAL Nº. 050/2017**

### OBJETO

Contratação de empresa para prestação de serviços de levantamento cadastral urbano georreferenciado, cadastro imobiliário para atualização de banco de dados do Município de Piedade do Rio Grande-MG, conforme especificação contida neste Termo de Referência.

### JUSTIFICATIVA DA CONTRATAÇÃO

A presente contratação tem por objetivo reduzir a evasão fiscal, elevar a arrecadação dos tributos e promover atualizações cadastrais para garantir e assegurar a correta cobrança destes tributos. Esta contratação compreende do levantamento cadastral urbano georreferenciado, cadastro imobiliário para atualização de banco de dados do Município de Piedade do Rio Grande-MG. Desta forma, a presente contratação atende ao interesse público, pois garantirá igualdade nas condições de pagamento, além de evitar que determinados contribuintes se beneficiem de falhas pela falta de atualização dos dados cadastrais.

A licitação será na modalidade de Pregão Presencial visando maior competitividade, transparência e economicidade.

### CUSTO ESTIMADO:

O custo estimado para a presente contratação é de R\$ 25.000,00 (vinte e cinco mil reais), não se admitindo contratação com valor superior a este estabelecido.

### METODOLOGIA

O critério de aceitação das propostas será o de **menor preço global**, levando-se ainda em consideração as especificações do objeto, bem como a qualidade dos equipamentos.

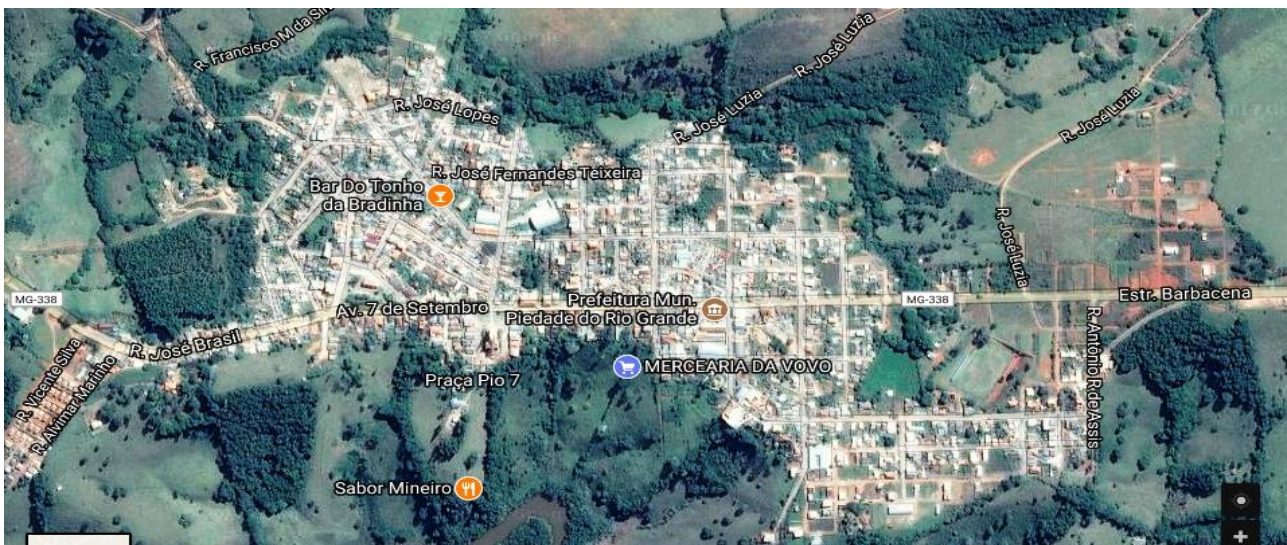

### SERVIÇOS PROPOSTOS



**PREFEITURA MUNICIPAL DE PIEDADE DO RIO GRANDE**  
**Inscrita no CNPJ sob o nº 18.685.438/0001-16**

Rua do Rosário, 220 - Centro - Piedade do Rio Grande - MG - Fone (32) 3335 1122 - CEP: 36. 227.000



- A prestação de serviços referente ao levantamento cadastral urbano georreferenciado, cadastro imobiliário e atualização de banco de dados, será realizada em uma área de aproximadamente de 108 ha (cento e oito hectares) e 1500 imóveis no Município de Piedade do Rio Grande-MG.
- Levantamento Cadastral Georreferenciado de todos os imóveis (lotes e áreas construídas);
- Confecção de planta(s) detalhando todos os imóveis, onde deverá constar a área total de cada lote e sua respectiva área construída;
- Disponibilização de todos os arquivos digitais contendo os dados levantados;
- Implantação de aproximadamente 20 marcos geodésicos (Datum SIRGAS2000);
- Uma fotografia frontal de cada casa pertencente à área urbana do Município;
- Cadastramento completo de todos os imóveis, junto ao CPF e nome completo do proprietário, dispensada a realização de busca cartorial;
- Anotação de Responsabilidade Técnica (ART) em nome da empresa contratada, emitida pelo CREA ou CAU;
- Acompanhamento e supervisão à contratante por pelo menos 2 (duas) visitas ao Município por mês, por um período de 6 meses, referente aos serviços prestados.
- Os serviços deverão ser executados no prazo máximo de 60 (sessenta) dias a partir da assinatura do contrato e emissão da ordem de serviços que ocorrerão na mesma data.

### **FORMA DE PAGAMENTO**

1. O pagamento do objeto será efetuado mediante apresentação da nota fiscal ao Setor Contábil e poderá ser dividido em até 03 (três) parcelas iguais, conforme abaixo:
  - a) **Primeira Parcela:** até 10 (dez) dias após a entrega completa dos serviços devidamente aprovados e recebidos pelo Município sem qualquer ressalva;
  - b) **Segunda Parcela:** 30 (trinta) dias após o pagamento da primeira parcela;
  - c) **Terceira Parcela:** 30 (trinta) dias após o pagamento da segunda parcela.
2. Os pagamentos poderão ser suspensos ou sofrerem alterações caso haja ocorrências de força maior ou descumprimento contratual ou atrasos na prestação dos serviços pactuados.
3. Em caso de irregularidade na emissão dos documentos fiscais, o prazo de pagamento será contado a partir de sua reapresentação, desde que devidamente regularizados.
4. Nenhum pagamento será efetuado à detentora enquanto pendente de liquidação qualquer obrigação financeira decorrente de penalidade ou inadimplência, sem que isso gere direito a reajustamento de preços.
5. Da nota fiscal deverá constar o número da conta- corrente do licitante, banco e número da agência para fins de pagamento.
6. Deverão estar incluídas nos custos dos serviços, todas as despesas necessárias, sem quaisquer ônus para Administração, com transporte e deslocamento, hospedagem e estadia, alimentação, material de trabalho, taxas, tributos, impostos, entre outras despesas pertinentes.





**PREFEITURA MUNICIPAL DE PIEDADE DO RIO GRANDE**  
**Inscrita no CNPJ sob o nº 18.685.438/0001-16**

Rua do Rosário, 220 - Centro - Piedade do Rio Grande - MG - Fone (32) 3335 1122 - CEP: 36. 227.000



### CONDIÇÕES GERAIS

1. O valor máximo aceitável para a presente contratação será de R\$ 25.000,00 (vinte e cinco mil reais).
2. O Município utiliza o Sistema de Informática da empresa SH3 da cidade de São João Del Rei-MG, informações sobre o cálculo poderão ser solicitadas pelo telefone (32) 3335-1122, nos horários de 08h às 11h e 13h às 16h.
3. No valor global da proposta apresentada deverão estar incluídos as despesas com transporte, equipamentos, mão de obra, hospedagem e alimentação de funcionários, além de taxas, tributos, impostos, entre outras despesas pertinentes.
4. Os documentos exigidos neste instrumento editalício **NÃO PODERÃO SER APRESENTADOS EM CÓPIA SEM AUTENTICAÇÃO**, exceto aqueles que permitam conferência pela internet. Desta forma, a empresa que desejar autenticar seus documentos no Município, deverá se possível apresentar com **ANTECEDÊNCIA** ao horário previsto para início do credenciamento, procurar pelo Setor de Licitações munido dos documentos originais para proceder a autenticação.
5. Nenhum documento será autenticado durante a análise dos documentos de habilitação e será **DECLASSIFICADA** a empresa que apresentar no **“ENVELOPE DE DOCUMENTAÇÃO”** cópias que não estejam autenticadas em órgão competente ou pelo Município de Piedade do Rio Grande, mesmo se estiver de posse do original, salvo os documentos que permitam conferência pela internet.

Município de Piedade do Rio Grande, 23 de outubro de 2017.

**Cláudio Rodolfo Oliveira**  
**Pregoeiro**



**PREFEITURA MUNICIPAL DE PIEDADE DO RIO GRANDE**  
**Inscrita no CNPJ sob o nº 18.685.438/0001-16**  
Rua do Rosário, 220 - Centro - Piedade do Rio Grande - MG - Fone (32) 3335 1122 - CEP: 36. 227.000



## **ANEXO II - CREDENCIAMENTO**

**PROCESSO LICITATÓRIO Nº. 066/2017**  
**PREGÃO PRESENCIAL Nº. 050/2017**

### **PROCURAÇÃO**

A empresa \_\_\_\_\_ (nome da proponente) \_\_\_\_\_, CNPJ nº \_\_\_\_\_, com sede na Rua \_\_\_\_\_, nº \_\_\_\_\_, Bairro \_\_\_\_\_, cidade \_\_\_\_\_, neste ato representado pelo (s) (sócios ou diretores com qualificação completa – nome, RG, CPF, nacionalidade, estado civil, profissão e endereço), nomeia e constitui seu (a) Procurador (a) o (a) Senhor (a) (nome, RG, CPF, nacionalidade, estado civil, profissão e endereço), a quem confere amplos e gerais poderes para, junto ao Município de Piedade do Rio Grande, MG, praticar os atos necessários com vistas à participação do outorgante na licitação, modalidade Pregão Presencial, usando dos recursos legais e acompanhando-os, conferindo-lhes, ainda, poderes especiais para desistir de recursos, apresentarem lances verbais, negociar preços e demais condições, confessar, transigir, desistir, firmar compromissos ou acordos, receber e dar quitação, podendo ainda, substabelecer esta em outrem, com ou sem reservas de iguais poderes, dando tudo por bom, firme e valioso.

\_\_\_\_\_, \_\_\_\_ de \_\_\_\_\_ de 2017.

\_\_\_\_\_  
Nome e Ass. Do representante legal  
(Reconhecer firma)



**PREFEITURA MUNICIPAL DE PIEDADE DO RIO GRANDE**  
**Inscrita no CNPJ sob o nº 18.685.438/0001-16**  
Rua do Rosário, 220 - Centro - Piedade do Rio Grande - MG - Fone (32) 3335 1122 - CEP: 36. 227.000



### ANEXO III - MODELO PROPOSTA COMERCIAL

#### PROCESSO LICITATÓRIO Nº. 066/2017 - PREGÃO PRESENCIAL Nº. 050/2017

**Objeto:** Constitui objeto desta licitação contratação de empresa para prestação de serviços de levantamento cadastral urbano georreferenciado, cadastro imobiliário para atualização de banco de dados do Município de Piedade do Rio Grande-MG.

À Prefeitura Municipal de Piedade do Rio Grande-MG.

RAZÃO SOCIAL: \_\_\_\_\_

Endereço: \_\_\_\_\_

CNPJ: \_\_\_\_\_

TEL: \_\_\_\_\_

Encaminhamos nossa proposta de preço, conforme segue:

Especificação	Un.	Qtd.	Valor Unitário de parcela	Valor Global dos serviços
A prestação de serviços referente ao levantamento cadastral urbano georreferenciado, cadastro imobiliário e atualização de banco de dados, será realizada em uma área de aproximadamente de 108 ha (cento e oito hectares) e 1500 imóveis no Município de Piedade do Rio Grande-MG.	Parcela	03		

**Tipo de Julgamento: Menor preço global.**

Prazo de validade da proposta: 60 (sessenta) dias.

Declaro ter pleno conhecimento do edital e estar de acordo com todas as condições edilícias.

Declaro que no preço proposto está incluso todas as despesas com transporte, equipamentos, mão de obra, hospedagem e alimentação de funcionários, além de taxas, tributos, impostos, entre outras despesas pertinentes.

\_\_\_\_\_, \_\_\_\_ de \_\_\_\_\_ de 2017.

\_\_\_\_\_  
Nome e Ass. do representante legal.

Carimbo da empresa:



**PREFEITURA MUNICIPAL DE PIEDADE DO RIO GRANDE**  
**Inscrita no CNPJ sob o nº 18.685.438/0001-16**  
Rua do Rosário, 220 - Centro - Piedade do Rio Grande - MG - Fone (32) 3335 1122 - CEP: 36. 227.000



#### **ANEXO IV**

**PROCESSO LICITATÓRIO Nº. 066/2017**  
**PREGÃO PRESENCIAL Nº. 050/2017**

#### **DECLARAÇÃO DE ATENDIMENTO AO ART. 27, V DA LEI Nº 8.666/93 E ALTERAÇÕES.**

A empresa..., inscrita no CNPJ nº..., por intermédio de seu representante legal o (a) (a)....., portador(a) da Carteira de Identidade nº ..., e do CPF nº....., DECLARA, para fins do disposto no inc. V do art. 27 da Lei nº 8.666, de 21 de junho de 1993, acrescido pela Lei nº 9.854, de 27 de outubro de 1999, regulamentada pelo Decreto nº 4.358, de 05/09/2002, que não emprega menor de dezoito anos em trabalho noturno, perigoso ou insalubre e não emprega menor de dezesseis anos.

( ) Ressalva: emprega menor, a partir de quatorze anos, na condição de aprendiz ( ).  
Local e data.

(Observação: em caso afirmativo, assinalar a ressalva acima).

---

Nome e Ass. Do representante legal



**PREFEITURA MUNICIPAL DE PIEDADE DO RIO GRANDE**  
**Inscrita no CNPJ sob o nº 18.685.438/0001-16**  
Rua do Rosário, 220 - Centro - Piedade do Rio Grande - MG - Fone (32) 3335 1122 - CEP: 36. 227.000



## ANEXO V

### MODELO DE DECLARAÇÃO DE MICROEMPRESA E EMPRESA DE PEQUENO PORTE

**PROCESSO LICITATÓRIO Nº. 066/2017**  
**PREGÃO PRESENCIAL Nº. 050/2017**

A empresa (nome da proponente), CNPJ (nº), com sede na Rua (endereço completo), neste ato representado pelo (s) sócios ou diretores (qualificação completa- nome, RG, CPF, nacionalidade, estado civil, profissão e endereço), por intermédio de seu procurador (a) o (a) Senhor (a) (nome, RG, CPF, nacionalidade, estado civil, profissão e endereço), DECLARA sob as penas da Lei, que a empresa que se enquadra como Microempresa ou Empresa de Pequeno Porte nos termos do art.3º da LC 123 de 14 de dezembro 2006, estando apta a fruir dos benefícios e vantagens legalmente instituídos por não se enquadrar em nenhuma das vedações legais impostas pelo § 4º do art. 3º da LC 123 de 14 de dezembro 2006.

\_\_\_\_\_, \_\_\_\_ de \_\_\_\_\_ de 2017.

\_\_\_\_\_  
Razão Social da Empresa e CNPJ  
Nome do responsável/procurador

\_\_\_\_\_  
Nome e Ass. do representante legal

Obs. (favor apresentar juntamente ao credenciamento)



**PREFEITURA MUNICIPAL DE PIEDADE DO RIO GRANDE**  
**Inscrita no CNPJ sob o nº 18.685.438/0001-16**  
Rua do Rosário, 220 - Centro - Piedade do Rio Grande - MG - Fone (32) 3335 1122 - CEP: 36. 227.000



## ANEXO VI

### **MODELO DE DECLARAÇÃO DE INEXISTÊNCIA DE FATO IMPEDITIVO SANCIONADO PELO INCISO III E IV DO ART. 87 DA LEI 8.666/93**

**PROCESSO LICITATÓRIO Nº. 066/2017**  
**PREGÃO PRESENCIAL Nº. 050/2017**

A Empresa..... Inscrita no CNPJ sob n.º..., com sede na Rua..., na cidade de... neste ato representado... (nome do representante/sócio/procurador), no uso de suas atribuições legais, **DECLARA**, para fins de participação no Pregão Presencial, em pauta, sob as penas da Lei, que **INEXISTE FATO IMPEDITIVO** para sua participação no Pregão Presencial supracitado, estando apta a realizar contratação com o **Município de Piedade do Rio Grande**, por não estar **INIDÔNEA OU SUSPENSA** de licitar em âmbito Federal apenada pelo inciso III ou IV do art. 87 da Lei nº 8.666/93 e se compromete a comunicar ocorrência de fatos supervenientes.

Por ser verdade firma o presente.

\_\_\_\_\_, \_\_\_\_ de \_\_\_\_\_ de 2017.

Obs. (favor apresentar juntamente ao credenciamento)

\_\_\_\_\_  
Nome e Ass. Do representante legal



**ANEXO VIII**  
**FICHA CADASTRAL E DECLARAÇÃO DE CIÊNCIA**

**PROCESSO LICITATÓRIO Nº. 066/2017 - PREGÃO PRESENCIAL Nº. 050/2017**

A Empresa \_\_\_\_\_ Inscrita no CNPJ sob n.º \_\_\_\_\_, com sede na Rua \_\_\_\_\_, na cidade de \_\_\_\_\_, neste ato representado... (nome do representante/sócio/procurador), no uso de suas atribuições legais, **DECLARA**, para fins de participação no Pregão Presencial, em pauta, sob as penas da Lei, que:

- a) os dados abaixo especificados são oficiais da empresa acima identificada e poderão ser utilizados pelo Município de Piedade do Rio Grande para: pagamento/depósito, envio de e-mails contendo: contratos/aditivos/apostilamentos, ordem de serviços, notificações, resultados de julgamento, promoção de diligências, entre outros atos públicos promovidos pela Prefeitura Municipal de Piedade do Rio Grande;
- b) estamos cientes que é de obrigação de nossa empresa conferir diariamente o nosso e-mail oficial, inclusive a pasta de spam, para chegar o envio de eventuais e-mails encaminhados pelo Município de Piedade do Rio Grande;
- c) estamos cientes que o Município de Piedade do Rio Grande, não se responsabilizará pela perda de prazo legal, por falta de conferência de nosso e-mail oficial, em conformidade com a alínea “b” acima.

**DADOS DA EMPRESA**

E-mail oficial: \_\_\_\_\_

Telefone para contato: \_\_\_\_\_

**DADOS BANCÁRIOS DA EMPRESA:**

Nome do banco: \_\_\_\_\_

Agência bancária: \_\_\_\_\_

Número de conta: \_\_\_\_\_ - Tipo de conta: corrente/poupança/ (\_\_\_\_\_)

\_\_\_\_\_, \_\_\_\_ de \_\_\_\_\_ de 2017.

\_\_\_\_\_  
Nome e Ass. Do representante legal



**ANEXO VII**  
**MINUTA DE CONTRATO Nº \_\_\_\_/2017.**

**PROCESSO LICITATÓRIO Nº. 066/2017 - PREGÃO PRESENCIAL Nº 050/2017**

Que entre si fazem, de um lado, na qualidade de contratante, o município de **Piedade do Rio Grande-MG.**, e de outro, como contratado o \_\_\_\_\_, nos termos das cláusulas e condições a seguir fixadas:

**O MUNICÍPIO DE PIEDADE DO RIO GRANDE**, ESTADO DE MINAS GERAIS, pessoa jurídica de direito público interno inscrita no CNPJ sob o nº. 18.685.438/0001-16, com sede na Rua do Rosário, nº 220, Centro, na cidade de Piedade do Rio Grande-MG, neste ato representado pelo Exmo. Senhor Prefeito, **José Fernandes Neto**, portador do CPF: 237.442.516-91 e C.I. M-1.234.737 - Expedida por SSP/MG, residente e domiciliado na Av. Sete de Setembro, nº 55 - Centro, na cidade de Piedade do Rio Grande-MG., doravante denominado simplesmente de **CONTRATANTE**, e a \_\_\_\_\_, pessoa jurídica de direito privado inscrita no CNPJ sob o nº. \_\_\_\_\_, com sede \_\_\_\_\_ (endereço completo: rua, avenida, bairro, cidade, estado, CEP), neste ato representada pelo seu \_\_\_\_\_, Sr (a) \_\_\_\_\_, portador da C.I \_\_\_\_\_ Órgão Expedidor \_\_\_\_\_ e do CPF \_\_\_\_\_, residente e domiciliado \_\_\_\_\_, na cidade de \_\_\_\_\_, doravante denominada simplesmente de **CONTRATADA**, resolvem celebrar o presente contrato mediante as cláusulas e condições seguintes:

**CLÁUSULA PRIMEIRA – DO OBJETO**

1.1. Constitui objeto do presente contrato contratação de empresa para prestação de serviços de levantamento cadastral urbano georreferenciado, cadastro imobiliário para atualização de banco de dados do Município de Piedade do Rio Grande-MG.

**CLÁUSULA SEGUNDA – DA FINALIDADE E AUTORIZAÇÃO PARA LAVRATURA**

2.1. O presente contrato foi celebrado por ato autorizativo do Prefeito Municipal, visando atender ao interesse público de acordo com a necessidade precípua da Secretaria Municipal de Administração.

**CLÁUSULA TERCEIRA – DOS PREÇOS E DAS CONDIÇÕES DE PAGAMENTO**

3.1- O preço a ser pago pelo **CONTRATANTE** a **CONTRATADA** pelos serviços prestados ao presente contrato, obedecidas às condições fixadas na proposta e no instrumento editalício, é de R\$ \_\_\_\_\_ (\_\_\_\_\_), subdividido em 03 (três) parcelas iguais de R\$ \_\_\_\_\_ (\_\_\_\_).

3.2. O pagamento do objeto será efetuado mediante apresentação da nota fiscal ao Setor Contábil e poderá ser dividido da seguinte forma:

- a) **Primeira Parcela:** até 10 (dez) dias após a entrega completa dos serviços devidamente aprovados e recebidos pelo Município sem qualquer ressalva;
- b) **Segunda Parcela:** 30 (trinta) dias após o pagamento da primeira parcela;
- c) **Terceira Parcela:** 30 (trinta) dias após o pagamento da segunda parcela.





- 3.3. Os pagamentos poderão ser suspensos ou sofrerem alterações caso haja ocorrências de força maior ou descumprimento contratual ou atrasos na prestação dos serviços pactuados.
- 3.4. Em caso de irregularidade na emissão dos documentos fiscais, o prazo de pagamento será contado a partir de sua reapresentação, desde que devidamente regularizados.
- 3.5. Nenhum pagamento será efetuado à detentora enquanto pendente de liquidação qualquer obrigação financeira decorrente de penalidade ou inadimplência, sem que isso gere direito a reajustamento de preços.
- 3.6. Da nota fiscal deverá constar o número da conta- corrente do licitante, banco e número da agência para fins de pagamento.
- 3.7. Deverão estar incluídas nos custos dos serviços, todas as despesas necessárias, sem quaisquer ônus para Administração, com transporte e deslocamento, hospedagem e estadia, alimentação, material de trabalho, taxas, tributos, impostos, entre outras despesas pertinentes.

#### **CLÁUSULA QUARTA – DA DOTAÇÃO ORÇAMENTÁRIA**

- 4.1 - As despesas com a execução do presente contrato correrão a conta da seguinte dotação orçamentária:  
02.002.000.04.122.2.011.3.3.90.39.00 - Ficha 40.

#### **CLÁUSULA QUINTA – DO REGIME DE EXECUÇÃO**

- 4.1. A contratada se compromete a cumprir os serviços objeto deste instrumento conforme segue:
- 4.1.1. A prestação de serviços referente ao levantamento cadastral urbano georreferenciado, cadastro imobiliário e atualização de banco de dados, será realizada em uma área de aproximadamente de 108 ha (cento e oito hectares) e 1500 imóveis no Município de Piedade do Rio Grande-MG.
- 4.1.2. Levantamento Cadastral Georreferenciado de todos os imóveis (lotes e áreas construídas);
- 4.1.3. Confecção de planta(s) detalhando todos os imóveis, onde deverá constar a área total de cada lote e sua respectiva área construída;
- 4.1.4. Disponibilização de todos os arquivos digitais contendo os dados levantados;
- 4.1.5. Implantação de aproximadamente 20 marcos geodésicos (Datum SIRGAS2000);
- 4.1.6. Uma fotografia frontal de cada casa pertencente à área urbana do Município;
- 4.1.7. Cadastramento completo de todos os imóveis, junto ao CPF e nome completo do proprietário, dispensada a realização de busca cartorial;
- 4.1.8. Anotação de Responsabilidade Técnica (ART) em nome da empresa contratada, emitida pelo CREA ou CAU;
- 4.1.9. Acompanhamento e supervisão à contratante por pelo menos 2 (duas) visitas ao Município por mês, por um período de 6 meses, referente aos serviços prestados.
- 4.1.10. Os serviços deverão ser executados no prazo máximo de 60 (sessenta) dias a partir da assinatura do contrato e emissão da ordem de serviços que ocorrerão na mesma data.

#### **CLÁUSULA SEXTA – DA VIGÊNCIA, DO EQUILÍBRIO ECONÔMICO FINANCEIRO E DO REAJUSTE**

- 6.1 – O presente contrato vigorará pelo período de 05 (cinco) meses a contar da data de sua assinatura.



6.2 - O presente contrato poderá ser reajustado caso haja prorrogação do seu prazo de vigência, após um ano da efetiva prestação dos serviços, objetivando a manter o equilíbrio econômico-financeiro disposto no art. 65, inciso II, letra 'd' da Lei Federal nº 8.666/93, mediante aplicação do índice adequado a natureza da contratação, por acordo entre as partes e celebração do respectivo Termo Aditivo.

6.3 – Fica acordado que os preços não poderão ser reajustados, salvo apenas na condição acima.

### **CLÁUSULA SÉTIMA - DAS OBRIGAÇÕES DA CONTRATADA**

7.1. São obrigações da CONTRATADA, além de outras decorrentes da legislação aplicável:

7.1.1. Prestar os serviços nas condições exigidas por este instrumento e no procedimento licitatório que o originou.

7.2. Ser responsável:

7.2.1. Por todas as despesas, dentre as quais os encargos trabalhistas, previdenciários, fiscais e comerciais, resultantes da execução do contrato;

7.3. Durante a prestação dos serviços, se verificadas irregularidades, a contratada deverá regularizá-las imediatamente, sob pena de suspensão na tramitação da liquidação da nota fiscal/fatura, sem prejuízo da aplicação das sanções cabíveis;

7.4. Manter durante a vigência do contrato todas as condições de habilitação.

### **CLÁUSULA OITAVA – DAS OBRIGAÇÕES DO CONTRATANTE**

8.1 - São obrigações do CONTRATANTE, além de outras decorrentes da legislação aplicável:

a) Fiscalizar os serviços com as conformidades das especificações exigidas no Edital;

b) Contatar a **CONTRATADA** quando houver verificação de irregularidades na prestação dos serviços, para promover a regularização;

c) Suspender a tramitação da liquidação da Nota Fiscal/Fatura quando houver desatendimento às solicitações de correções de irregularidades.

### **CLÁUSULA NONA – DA RESCISÃO**

9.1. Obedecida a Lei, o presente contrato poderá ser rescindido, sem prejuízo das penalidades cabíveis, quando houver:

a) Descumprimento das cláusulas contratuais;

b) Recusa de realização de qualquer serviço previsto neste instrumento;

c) Cometimento reiterado de faltas na execução deste contrato;

d) Lentidão ou atraso ou paralisação que impeçam, no prazo, a efetiva prestação dos serviços, sem justa causa;

e) Má qualidade na prestação dos serviços pactuados;

f) Decretação de falência, o pedido de concordata ou a instauração de insolvência civil dos sócios;

g) Alteração da razão social com modificação da finalidade ou estrutura do atendimento pertinente da CONTRATADA, que a juízo do CONTRATANTE prejudique a prestação dos serviços, bem como a dissolução da sociedade empresarial CONTRATADA;

h) Razões que afetam o interesse público;

i) Atrasos no pagamento devido a CONTRATADA por período superior a 90 (noventa) dias;

j) Acordo entre as partes, para rescisão amigável, desde que haja comunicação previa, protocolada pela parte interessada, com antecedência mínima de 30 (trinta) dias.



- l) Comprovada ocorrência de qualquer das hipóteses previstas no art. 78, incisos XIII a XVI, da Lei Federal 8.666/93. Assegurando-se a Administração a rescisão unilateral do contrato naqueles casos e os direitos previstos no art. 80 da Lei 8666/93;
- m) Outros casos e formas previstos na Lei 8.666/93 e legislação alteradora.

### **CLÁUSULA DÉCIMA – DAS PENALIDADES**

10.1. Pela inexecução total ou parcial das condições estabelecidas neste instrumento, a Contratante, poderá, sem prejuízo do cancelamento e das responsabilidades penal e civil aplicar o disposto no art. 7º da Lei 10.520/02, além das demais cominações legais cabíveis.

10.2. A **CONTRATADA** que ensejar o retardamento da execução do objeto contratual, não mantiver a proposta, falhar ou fraudar sua execução, comportar-se de modo inidôneo ou cometer fraude fiscal, ficará impedida de licitar e contratar com a Administração e será descredenciada dos sistemas de cadastramento a que estiver inscrito, pelo prazo de até 5 (cinco) anos, sem prejuízo das multas previstas no Contrato e demais cominações legais.

10.3. Nos casos previstos no item anterior deste Título será aplicado o disposto na Lei Federal nº 12.846, de 1º de agosto de 2013.

#### **10.4. Ficam estabelecidas as seguintes sanções:**

10.4.1. Advertência;

10.4.2. Suspensão dos pagamentos, até a regularização dos fatos geradores das penalidades;

10.4.3. O prazo para apresentação da defesa prévia das penalidades aplicadas será de 03 (três) dias úteis, contados da data de recebimento da notificação.

#### **10.5. Ficam estabelecidos os seguintes percentuais de multas:**

10.4.1. 2% por dia sobre o valor total da contratação, no caso de atraso na prestação dos serviços, sem justa causa;

10.4.2. 10% sobre o valor total estimado da contratação, no caso de inadimplência parcial de algum serviço ou das determinações pactuadas, sem justificativa aceita pela administração;

10.4.3. 10% sobre o valor total estimado da contratação, no caso de má qualidade dos serviços entregues que cause atraso ou prejuízos para o Município;

10.4.4. 20% sobre o valor total estimado da contratação, no caso da adjudicatária injustificadamente desistir de assinar o contrato ou inadimplência total das determinações pactuadas ou causar a sua rescisão do contrato, sem justificativa aceita pela administração;

10.5.4. O valor das multas aplicadas deverá ser descontado dos pagamentos devidos, sendo automaticamente suspensos os por vir e, caso sejam estes insuficientes, a diferença deverá ser paga pela Empresa por meio de guia emitida pela Prefeitura, no prazo máximo de 03 (três) dias úteis a contar da data da sua aplicação.

10.5.5. Declaração de inidoneidade para licitar ou contratar com a Administração Pública enquanto perdurarem os motivos determinantes da punição ou até que seja promovida a reabilitação perante a própria autoridade que aplicou a penalidade, sem prejuízo das multas previstas no Contrato.

10.5.6. As sanções previstas, face à gravidade da infração, poderão ser aplicadas cumulativamente.

10.5.7. Além das penalidades citadas, a licitante vencedora ficará sujeita no que couber, às demais penalidades referidas no Capítulo IV da Lei nº. 8.666/93.

10.5.8. Comprovado impedimento ou reconhecida força maior, devidamente justificado e aceito pela Administração Municipal, a contratada ficará isenta das penalidades mencionadas.

### **CLÁUSULA DÉCIMA PRIMEIRA – DISPOSIÇÕES FINAIS**



**PREFEITURA MUNICIPAL DE PIEDADE DO RIO GRANDE**  
**Inscrita no CNPJ sob o nº 18.685.438/0001-16**

Rua do Rosário, 220 - Centro - Piedade do Rio Grande - MG - Fone (32) 3335 1122 - CEP: 36. 227.000



11.1 - A CONTRATADA e, integralmente, a única responsável, em qualquer caso, por danos e prejuízos que eventualmente, possa causar a terceiros, em decorrência da execução do objeto deste contrato, ficando, portanto, a CONTRATANTE isenta de qualquer ônus, pelo ressarcimento e indenização devidos.

11.2 - A CONTRATADA não poderá transferir, no todo ou em parte, sem previa e expressa autorização do Prefeito Municipal a outrem, a prestação dos serviços objeto deste contrato.

11.3 - O presente instrumento contratual vincula-se aos termos do edital do processo licitatório nº. 066/2017 - Pregão Presencial nº. 050/2017 e seus anexos, bem como a proposta ofertada. (ART. 55, XI – LEI 8.666/93)

11.4 - Quaisquer controvérsias e omissões deste contrato serão regidas pela Lei Federal nº. 10.520/02 e, subsidiariamente, pelas disposições da Lei Federal nº 8.666/93 e suas alterações.

11.5 - As partes elegem o Foro da Comarca de Barbacena/MG para dirimir quaisquer dúvidas decorrentes do presente contrato, com renúncia a qualquer outro, por mais especial que seja. (ART. 55, §2º – LEI 8.666/93)

E por estarem justos e contratados, a vista das testemunhas, as partes assinam o presente instrumento, em três vias de igual teor e forma, para que produza todos os efeitos legais.

Município de Piedade do Rio Grande \_\_\_\_ de \_\_\_\_\_ de 2017.

**José Fernandes Neto**  
**Prefeito Municipal**

**Contratada**  
**Representante legal**

Testemunhas:

Nome:

CPF:

Nome:

CPF: